

CARACTERÍSTICAS SOBRE LA TIPOLOGÍA Y LA CONFORMACIÓN DE LAS FAMILIAS DE LOS ESTRATOS CERO, UNO, DOS Y TRES DEL BARRIO BELÉN RINCÓN DE MEDELLIN¹

CHARACTERISTICS OF TYPE AND CONFORMATION OF FAMILIES OF STRATA ZERO, ONE, TWO AND THREE OF NEIGHBORHOOD BELÉN RINCÓN OF MEDELLIN

José Wilmar Pino Montoya*

Resumen

El siguiente artículo presenta los resultados de la investigación “Características de las familias del barrio Belén Rincón de la ciudad de Medellín”. Se utiliza la metodología cuantitativa, con el tipo de estudio descriptivo, con una encuesta como técnica privilegiada para recoger la información. Los resultados se centran en la tipología familiar por estratos, los ingresos familiares, la distribución por sexo, la distribución por grupos de edad y el tipo de parentesco, además se hizo un balance general de las familias encuestadas y tomadas como muestra. Como conclusiones se puede apreciar que la familia nuclear es superada en este barrio por la familia extensa; en las familias se presentan factores de riesgo como la agresión y la violencia intrafamiliar, es común la familia mono parental. Es pertinente indagar más sobre otros tipos de familia.

Palabras clave:

Familia; Grupos de edad; ingresos familiares; parentesco; tipología familiar.

Abstract

The following article presents the results of a research about the Characteristics of families in the neighborhood Belén Rincón in Medellín. It uses a quantitative methodology. It is a descriptive study. The main strategy to collect information was the survey. The results focus on the family type organized by strata, family income, gender, age, and kinship type distribution. Also it was made a general balance of the families which were a part in the sample. In conclusion, the nuclear family is surpassed by the extended family in this neighborhood; in these families some risk factors are remarkable: domestic violence and aggression. Single parent family is very common. It is pertinent to inquire more about other family types.

Keywords:

Family, age groups; family income; relationship; family type.

¹ Este artículo es resultado del proyecto: “Características de las familias de estratos cero, uno, dos y tres del barrio Belén Rincón de la ciudad de Medellín” ejecutado por la Fundación Universitaria Luis Amigó en asocio con la fundación Las Américas, entre febrero y diciembre del año 2009. El proyecto fue financiado en su totalidad por la Fundación Las Américas ejecutado por el grupo de investigación: Familia, Desarrollo y Calidad de vida”.

*Doctor en Filosofía Universidad Pontificia Bolivariana y Magister en Educación y Desarrollo Humano Convenio: CINDE-Universidad de Manizales, Fundación Universitaria Luis Amigó. Profesor Fundación Universitaria Luis Amigó. Medellín-Colombia. E-mail: jose.pinomo@amigo.edu.co

Introducción

La fundación *Las Américas* con el objeto de buscar alternativas y tener fundamentos objetivos para atender a la población sujeto de los proyectos de intervención, programas y actividades de capacitación, se dio a la tarea de contratar, con la Fundación Universitaria Luis Amigó, el estudio sobre la caracterización de las familias de estratos cero, uno, dos y tres del barrio Belén Rincón, para describir en estas familias su condición socioeconómica, familiar y de salud.

El siguiente informe limitará su descripción al tópico relacionado con la familia y su tipología para dar cuenta de los resultados que arrojó el estudio. Los puntos específicos que desarrollará este informe están relacionados con cuatro asuntos: porcentaje de las familias que viven en cada uno de los estratos; la tipología familiar; número de habitantes por estrato y el promedio de habitantes por estrato.

En este sentido, los resultados de la investigación se expondrán en el siguiente orden: en primer lugar se hace un acercamiento a los conceptos que guían este estudio, seguidamente, aparece el análisis de la información encontrada y, a modo de conclusión, unas consideraciones finales relacionadas con el balance general, en lo que respecta a la población encontrada.

Metodología

De acuerdo con la información que se quería recoger, la metodología de investigación se enmarca en el enfoque cuantitativo, el tipo de estudio es descriptivo y se utiliza la encuesta como instrumento para recoger la información. “La encuesta es una técnica que consiste en obtener información acerca de una parte de la población o muestra, mediante el uso del cuestionario o la entrevista” (Munch & Ángeles, 2005, p. 55). Para la aplicación de la encuesta se partió de la información brindada por la Secretaría de Planeación del Municipio de Medellín, en la que se establece que a junio de 2010 el barrio Belén Rincón cuenta con un total de 7.139 familias; en el estrato uno existen 867 familias, en el estrato dos 3.880 familias y en el estrato tres 2.197; las 195 familias restantes hacen parte de los estratos 4 y 5.

Se propuso una muestra estratificada con un nivel de confianza del 95.5%, un margen de error del 5% y se multiplicó el total de familias de cada estrato por 0.05, así: para el estrato uno la muestra fue de 44 familias (867 x 0.05); para el estrato dos de 194 familias (3.880 x 0.05); y para el estrato tres de 110 familias (2.197 x 0.05). Inicialmente, en el estudio se propuso tomar una muestra de 14 familias correspondientes al estrato 0, no obstante, se descartó la muestra porque, según la información suministrada por el Departamento Administrativo Nacional de Estadística (DANE), este estrato no

existe, en la medida en que la clasificación de las viviendas está condicionada a que la misma cuente por lo menos con uno de los servicios públicos domiciliarios. Sin embargo, por fines académicos, se esbozan algunos hallazgos que el trabajo de campo mostró sobre familias cuyas características no podían sino clasificarlas en dicho estrato.

En total se aplicaron 285 encuestas de las cuales el 67,72% de las familias encuestadas pertenecía al estrato dos, el 20,35% de las encuestas fue tomada del estrato uno; en el estrato 0 se realizó el 1,05% de los cuestionarios y el 10,88% representa el porcentaje de encuestas que se le aplicaron a las familias del estrato tres.

Referentes teóricos

En primera instancia, esta investigación está matizada y guiada por el concepto de familia que, desde la Teoría general de sistemas, se entiende como un grupo “relacional primario en el que se da el proceso de individuación, crecimiento y cambio del individuo” (Malaogli, como es citado en Macías, Amar & Jiménez, 2005, p. 146). Estas autoras agregan que la singularidad de este grupo social se encuentra en “un conjunto particular de roles y de reglas implícitas y explícitas de funcionamiento, a partir de las cuales se organizan las responsabilidades y la interacción familiar, se prescribe y se limita la conducta de los miembros para mantener la estabilidad del grupo” (Hernández como es citado en Macías, Amar & Jiménez, 2005, p. 146). En esta misma perspectiva Hernández (2005), citando a Miermot (2001) se refiere a la familia “como una unidad de supervivencia, en la que se metabolizan las necesidades de todo orden y los procesos de adaptación, mediados por la significación que sus miembros le atribuyen a los diversos aspectos de la vida” (Hernández, 2005, p. 61). De este modo, el término familia es interpretado como una entidad en permanente transformación en la que intervienen diversos elementos que tienen como fin crear una unidad de sentido.

Acudiendo a otras interpretaciones Quintero (2007), afirma que la familia es un “grupo de convivencia basado en el parentesco, la filiación y la alianza; sus miembros están ligados por sangre o por afinidad, lo cual crea una serie de relaciones, obligaciones y emociones” (p. 59).

En la sociedad existen diferentes maneras en las que la familia se organiza para alcanzar sus objetivos:

Familia extensa: según Quintero (2007) es aquella familia en la que conviven miembros de más de dos generaciones, es decir, tanto abuelos, tíos y otros parientes interactúan en un mismo espacio en el que participan y funcionan como una grupo; **Familia nuclear:** es la más común y reconocida en la sociedad por ser considerada la más funcional. Es la familia “constituida por el hombre, la mujer

y los hijos, unidos por lazos de consanguinidad; conviven bajo el mismo techo y desarrollan sentimientos de afecto, intimidad e identificación” (Quintero, 2007, p. 66); **Familia monoparental:** en el contexto social esta familia puede aparecer compuesta de las siguientes dos formas: con jefatura masculina o con jefatura femenina y es la que está conformada por uno o varios hijos en compañía de uno de sus progenitores, ya sea el padre o la madre, es decir, es aquella familia que sufre la ausencia de uno de los padres; **Familia simultánea:** también denominada nuclear poli genética. Fundamentada principalmente en la relación que se establece entre dos personas que han tenido uniones anteriores, que se unen entre sí ya sea legal o de hecho, para conformar una familia en la que viven los hijos que tuvieron con la pareja anterior y los hijos que nacen de esta nueva relación, es decir, es una familia donde viven “los tuyos, los míos y los nuestros”. Son familias que se vuelven a construir, en las que ambos o uno de los cónyuges aporta hijos de su primera relación.

Dentro de la gran variedad de familias que se pueden hallar en la sociedad y en este caso en el barrio Belén Rincón, se podría argumentar que las anteriores tipologías son las más comunes de encontrar, no obstante existen allí otras formas de relacionarse entre las personas que también se constituirían en tipos de familias. Estas familias están analizadas en el estudio con la categoría de otras familias.

Resultados

Después de este sucinto recorrido conceptual relacionado con los tipos de familias considerados en este proyecto, se presentan los resultados de la investigación.

Tipología familiar distribuida por estratos

Antes de hacer el análisis de la información encontrada en este estudio sobre los tipos de familia que existen en el barrio Belén Rincón, es menester aclarar el concepto de tipología. Para ello nada más válido que acudir a la doctora Quintero (2007) cuando se refiere a la tipología familiar como una configuración de la familia surgida a partir de la participación de sus miembros, el tipo de lazos que los unen, el tamaño y la estructura. Por ello, tal como lo argumenta esta autora, una clasificación de este grupo ha de tener presente los contextos y los fenómenos que suceden en el exterior y en el interior de un grupo social.

Haciendo un análisis de lo encontrado en el estudio, se puede inferir que en el estrato cero predominan las familias nucleares y otro tipo de familias. La familia nuclear personifica el 66,7%

del total de la población encuestada y otros tipos de familias constituyen el 33,3% en este estrato. Es preciso expresar que fueron pocas las familias que se abordaron en este nivel, por no existir datos previos sobre el sitio exacto para encontrar estas familias y sobre el número preciso de familias que conforman o se hallan en una situación que las pueda clasificar como pertenecientes al estrato cero.

Con relación al estrato uno, se puede observar que la familia extensa es la que más predomina, puesto que representa uno de los mayores porcentajes (32.8%). Seguidamente y representando el segundo lugar en frecuencia y con el 25,9% aparece la familia nuclear, que es otro de los tipos de familia que más se encontró en este estrato. Con este mismo porcentaje se resaltan otros tipos de familias, en los que se nota la pérdida de predominio de la familia origen, que ha sido desplazada por otras construcciones familiares, surgidas por las múltiples situaciones que se presentan en la sociedad y, particularmente, en la ciudad de Medellín. Por el contrario, la familia mono parental, ya sea de jefatura masculina o femenina, no surge como un tipo de familia que se presenta con frecuencia en este estrato, pues del total de las familias encuestadas en este nivel del barrio solo representa el 8,6%. Nótese, además, que el tipo de familia simultánea, al igual que la familia monoparental, tampoco tiene mayor representación allí porque del total de las familias que se encuestaron en este estrato esta tipología solo constituye el 6,9%.

Si se centra la mirada en el estrato dos, aparece con un porcentaje muy bajo la familia simultánea, con el 3,1% y se puede observar el equilibrio que existe entre los demás tipos de familia como son: la monoparental, nuclear y otros tipos de familias. En porcentaje tiene la primera el 21,2%; la segunda el 22,8% y la tercera el 22,8%. La familia extensa, por el contrario, es la que más predomina puesto que se encuentra incluso por encima del porcentaje de este mismo tipo de familia en el estrato uno. Esto supone la importancia y la prevalencia de la familia extensa en el estrato dos, que aparece con un porcentaje un poco más alto, es decir, se nota el acomodamiento de varias familias en las que conviven abuelos, tíos y otros parientes en una misma unidad doméstica.

Por último, se observa en el estrato tres un mayor predominio de la familia nuclear que representa el 35,5%, es decir, la construcción de las familias está fundamentado en el padre, la madre y sus hijos, lo que permite inferir que es uno de los estratos que más alberga este tipo de familia. Con relación a la representación de la familia extensa en el estrato tres, también tiene un porcentaje importante, pues el 25,8% de las familias encuestadas en dicho nivel es de esta tipología. Seguidamente y con el 22,8% aparece la familia monoparental, con un 16,1 otro tipo de familias y sin ningún porcentaje el tipo de familia simultánea. Es oportuno recordar que tanto en el estrato cero como en el 3 el número de familias encuestadas es menor al de los estratos uno y dos.

Gráfico 1. Familias distribuidas por estrato.

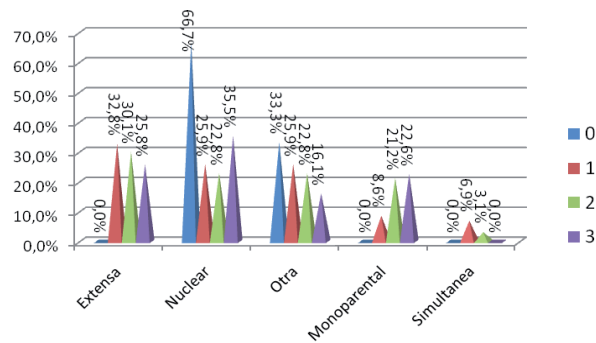

Fuente: el autor

Promedio de habitantes por estrato

Según la información recolectada, las familias conformadas con el mayor número de miembros están ubicadas en el estrato uno, con un promedio de integrantes por familia de 5,3. Le siguen, por orden de número de integrantes, aquellas familias que se ubican en el estrato dos, las mismas que están compuestas en promedio por 4,3 integrantes por núcleo familiar. En lo atinente al estrato tres los datos recogidos muestran que viven 3,6 integrantes por familia encuestada, lo que se asemeja al promedio general de miembros estimado por familia. Por último, como promedio más bajo, están las familias con 3,3 integrantes localizadas en el estrato cero. Situación que se podría interpretar como contradictoria dado que, por ser uno de los estratos más bajos, debería tener familias con un promedio más alto de integrantes, pues un alto número de integrantes por familia, en este nivel, está relacionado con ingresos más bajos, pero recordemos que, precisamente, en este estrato se tuvo mayor dificultad en la recolección de la información por la falta de población situada en este estrato socioeconómico, lo que no permite un análisis más preciso.

Gráfico2. Promedio de habitantes por estrato

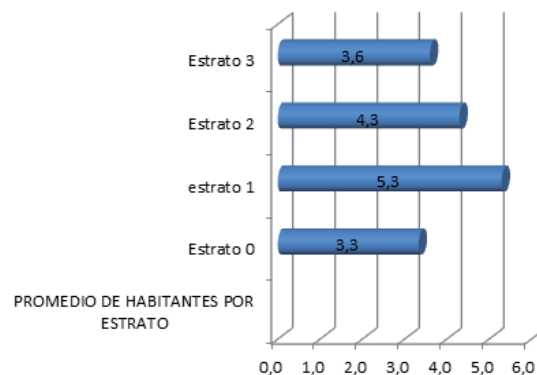

Fuente: el autor

Ingresos familiares

En la investigación se pudo observar que la mayoría de las familias encuestadas tiene como ingreso básico un salario que oscila entre uno y dos salarios mínimos legales vigentes por mes. Esta situación se refleja en el 48,4% de familias que vive con este ingreso, no obstante se ve con preocupación que el 45,3% del total familias estudiadas vive con menos de un salario mínimo, con lo que se evidencia la falta de recursos suficientes para su subsistencia y la no satisfacción de las necesidades, que generen dificultades para acceder a mejores condiciones de vida. Por el contrario, representados por un menor porcentaje, se encuentran las familias que perciben mensualmente entre dos y tres salarios; tres y cuatro salarios mínimos y más de cuatro. Estas familias representan el 4,9%, el 0,4% y 0,4%, respectivamente. Lo que demuestra, en comparación con aquellas familias que viven con menos de un salario y entre uno y dos salarios, que este barrio carece de medios económicos para un mejor bienestar y sostenimiento familiar.

Gráfico 3. Ingresos familiares

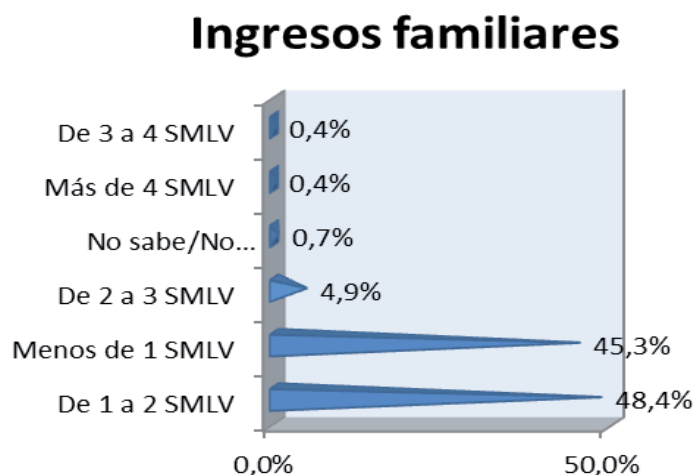

Fuente: el autor

Distribución poblacional por sexo

De acuerdo con lo expuesto en el esquema anterior, es clara la evidencia del predominio de la presencia de la población femenina sobre la población masculina, factor explicado, tal vez, por el alto índice de muertes violentas que presenta la ciudad, la migración y otros factores que determinan un número mayor de mujeres sobre la población de sexo masculino. De este modo, cabe resaltar que en la muestra tomada en el barrio Belén Rincón se encontró que existen 683 mujeres que representan el 55,3% y 553 hombres que simbolizan el 44,7 % del total de la población encuestada.

Gráfico 4. Distribución de la población por sexo

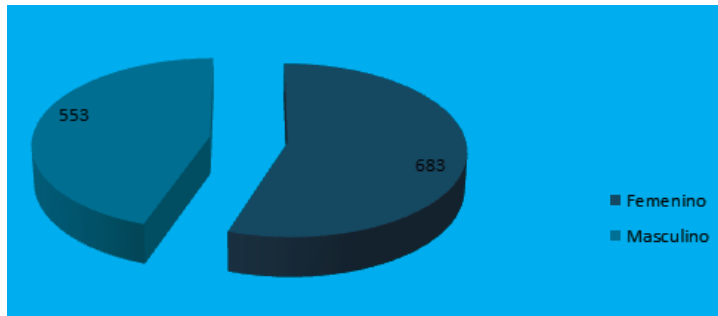

Fuente: el autor

Distribución poblacional por grupos de edad

En las familias encuestadas hay una alta presencia de personas adultas, en comparación con los demás grupos de personas, pues esta población representa el 38,7% del total de individuos encontrados en el estudio. Muy significativo resulta la marcada igualdad que se da entre la población joven (entre los 18-26) con el 15,9% y el adulto mayor (de 60 años en adelante) con el 15,4%. Se podría pensar que este primer grupo acogería la mayor escala porcentual, no obstante, es preciso recordar que este grupo de edad es el más golpeado y disminuido por los factores de violencia. De lo anterior, se concluye que la población joven muere al mismo ritmo que la adulta mayor, lo que causaría un déficit de mano de obra en el futuro y un alto número de ad comprendido entre los seis y los 12 años con un 10,8% de presencia en las familias tomadas en la muestra.

Tabla 1. Distribución poblacional por grupos de edad

Edad	Frecuencia	Porcentaje
Primera infancia (0 - 5 años)	115	9,3%
Edad escolar (6 - 12 años)	133	10,8%
Adolescencia (13 - 17 años)	111	9,0%
Juventud (18 - 26 años)	196	15,9%
Adulthood (27 - 59 años)	479	38,7%
Adulto Mayor (60 años en adelante)	191	15,4%
No sabe	11	0,9%
Total general	1236	100%

Fuente: el autor

Tipo de parentesco

En el cuadro anterior se representan los hallazgos sobre el parentesco de las 285 familias captadas en el periodo que duró la investigación. De acuerdo con ello, existen 456 integrantes, es decir, el 36,89%, que cumple el rol de hijos y es la proporción más alta en lo relacionado con el parentesco. Seguido por 276 personas, el 22,33% que es reconocido como jefe, el 15,05% nietos, el 0,16% abuelos, los cónyuges representan el 9,95%, los cuñados el 0,89%, los hermanos el 4,37%, el 1,38 hijastros, el 1,38% reconocido como no parientes, otros parientes representan el 2,75%. Las personas registradas como padrastro o madrastra es del 0,08%, 2,59% padres o madre, los suegros encarnan el 0,32% y los que representan el tipo de parentesco de yerno o la nuera es el 1,86% del total de la población.

Tabla2. Tipo de parentesco

Valores		
Parentesco	Frecuencia	Porcentaje
Abuelo	2	0,16%
Cónyuge	123	9,95%
Cuñado	11	0,89%
Hermano	54	4,37%
Hijastro	17	1,38%
Hijo	456	36,89%
Jefe	276	22,33%
Nieto	186	15,05%
Otro no pariente	17	1,38%
Otro pariente	34	2,75%
Padrastro o Madrastra	1	0,08%
Padre-madre	32	2,59%
Suegro	4	0,32%
Yerno-nuera	23	1,86%
Total general	1	100,00%
	236	

Fuente: el autor

Estado civil

Los datos encontrados en este estudio muestran que el 63% de la población que se registró en los cuestionarios, está en estado civil soltero, le siguen en importancia los casados con el 17%, los que

optaron por unirse libremente con el 9%, los viudos con el 7% y, en el último lugar, los divorciados que suman el 4%. Es necesario destacar el amplio porcentaje en el que se encuentran los solteros, población que está en un alto riesgo de procrear hijos no deseados y en condiciones de consumo de sustancias psicoactivas, sin ser la única franja de población que puede tener este problema. El análisis de la población según su estado civil es una de las más relevantes por sus efectos en la fecundidad, en la mortalidad, en la provisión de mano de obra femenina, en las políticas de asistencia, los programas de vivienda, el consumo de ciertos bienes y servicios y en los programas de educación sexual y reproductiva que se puedan brindar.

Gráfico 5. Estado civil

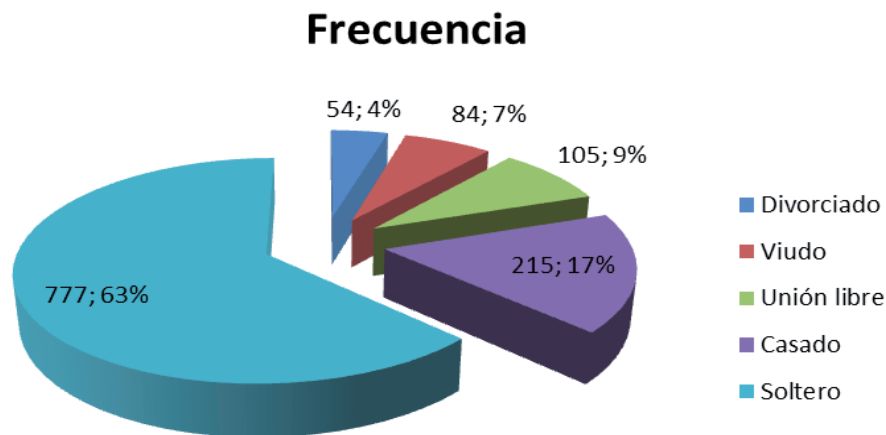

Fuente: el autor

Balance general del número de habitantes tomados en la muestra

Como balance general del número de habitantes tomados en la muestra se puede concluir que, como se observa en la tabla anterior, se lograron aplicar 285 cuestionarios en las familias de los estratos cero, uno, dos y tres del barrio Belén Rincón, los cuales fueron analizados en su totalidad, pues no existió pérdida o daño de ninguno de ellos.

En promedio viven, en cada una de las familias encuestadas, 4,4 personas por núcleo familiar. El número cuatro, como tendencia central que divide la distribución de los datos en dos partes iguales, demuestra que aproximadamente 143 familias están compuestas por lo menos por cuatro personas y el otro 50% de las familias encuestadas está por encima de cuatro personas por familia. De otra parte, el número de personas que más se repite en los cuestionarios que se analizaron es tres personas por familia. Los datos mínimos que se encontraron en los cuestionarios procesados es de una

persona que vive por familia y la familia que alberga más personas tiene un total de 17 integrantes por vivienda. En suma, el número total de personas que se hallaron en las 285 familias es de 1258 para un promedio de 4,4 integrantes por núcleo familiar.

Tabla 3. Balance general

N° DE HABITANTES	
Datos válidos	285
Datos perdidos	0
Promedio	4,4
Mediana	4
Moda	3
Desviación estándar	2,4
Datos mínimo	1
Datos máximo	17
Suma	1258

Fuente: el autor

Discusión

En lo que respecta a la tipología de familias, puede decirse que, aunque la familia nuclear se ha considerado las más común en el área urbana y en la sociedad, es superada en este barrio por la familia extensa, representada por el porcentaje más alto cuando se sumaron todos los porcentajes de cada uno de los estratos, lo que hace pensar que la fundación Las Américas tiene una tarea fundamental para atender estas familias puesto que es factible que surjan factores de riesgos que atenten contra la buena salud y la calidad de vida de las personas que la componen. Entre estos factores de riesgo que se presentan están: el hacinamiento, el abuso sexual, la agresión y la violencia intrafamiliar, entre otras situaciones que son poco favorables para la convivencia armónica de las personas y las familias, en tanto viven varias generaciones como: abuelos, tíos, madres solteras con sus hijos y otros familiares. Situación que produce alteraciones en su dinámica interna y en su manera de relacionarse.

Otro de los focos de atención son las madres solteras o padres solteros con sus hijos, es decir, la familia monoparental, que suma el 22% del total de las familias encuestadas. Es pertinente que la institución brinde una pronta atención a esta clase de familia, pues su aparición está asociada con factores de violencia, desplazamiento forzado y, como lo afirma Quintero (2007), a todo tipo de violencia que surge o que se da en las regiones. Además, la atención de los hijos de estas madres o padres

solteros no está bien definida por la sociedad, pues los padres que salen a trabajar en búsqueda de su subsistencia tienen el riesgo de dejarlos solos y sin protección. De igual modo, y por la discriminación social “la familia monoparental con jefatura femenina está asociada con el concepto de pobreza femenina” (Quintero, 2007, p. 66). En este mismo sentido, se han de propiciar procesos educativos fundamentados en valores y en la prevención de la procreación temprana de las adolescentes de este barrio.

Es pertinente indagar más sobre los demás tipos de familia, ubicada en el tercer lugar de importancia de este estudio con el 22,8% para visualizar la prevalencia de otros grupos de familia que se puedan constituir en factores de riesgo para el individuo y la sociedad o se conviertan en alternativas de equilibrio social.

Referencias

- Amar, J., Macías, M., & Jiménez, M. (2005). Dinámica de las familias de menores con problemas psicosociales: el caso del menor infractor y la menor explotada sexualmente. *Revista latinoamericana de Ciencias Sociales. Niñez y juventud*, 3(2), 141-174.
- Hernández, C. Á. (2005). La familia como unidad de supervivencia. *Revista latinoamericana de Ciencias Sociales. Niñez y juventud*, 3(1), 61.
- Quintero, Á. (2007). *Diccionario especializado en familia y género*. Buenos Aires, México: Lumen Humanitas, Universidad de Antioquia.
- DANE (1985). *Metodología de la encuesta nacional de hogares*. Bogotá: DANE.
- . (2005). *Boletín, Censo general 2005. Necesidades básicas insatisfechas*. Recuperado de http://www.dane.gov.co/files/investigaciones/boletines/censo/Bol_nbi_censo_2005.pdf
- Münch, L., & Ángeles, E. (2005). *Técnicas y Métodos de investigación*. México: Trillas.
- Pastor, G. (1988). *Sociología de la familia: enfoque institucional y grupal*. Salamanca: Sígueme.